

Crédito comercial para

# emisores de crédito

sin desembolso de dinero

[www.segurosmundial.com](http://www.segurosmundial.com)

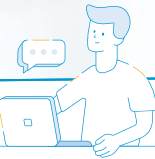

Crédito comercial para  
**emisores de crédito**  
sin desembolso de dinero

# CRÉDITO COMERCIAL PARA EMISORES DE CRÉDITO SIN DESEMBOLSO DE DINERO

## CONDICIONES GENERALES

Por convenio entre las partes Compañía Mundial de Seguros S.A. Que en adelante se llamará Seguros Mundial, celebra el presente contrato de seguro con la entidad, sociedad o empresa, que aparece señalada en la carátula de esta póliza, y quien en adelante se denominará el tomador - asegurado. Seguros Mundial se obliga a pagar la correspondiente suma asegurada, frente a la realización de los riesgos amparados, de acuerdo con las condiciones de la póliza, y teniendo en consideración las declaraciones contenidas en la solicitud del tomador - asegurado, que forman parte integral de esta póliza. El presente contrato se registrará bajo las siguientes condiciones:



### 1. AMPAROS

Seguros Mundial se obliga a pagar a la entidad asegurada el saldo de capital de los créditos asegurados durante la vigencia de la póliza que resulten impagados, sin exceder los límites de la suma asegurada individual por deudor, ni el límite de la suma asegurada total por "cosecha" establecidos en esta póliza. Un crédito adquiere la calidad de impagado para efectos de esta póliza, cuando alcanza una morosidad superior a noventa (90) días consecutivos. Se entenderá por cosecha para efectos de esta póliza, el grupo de créditos otorgados por la entidad asegurada dentro del periodo cuya duración será determinada en las condiciones particulares de la póliza y que hayan sido expresamente asegurados por Seguros Mundial.

Estarán amparados los créditos en los cuales el deudor haya cancelado las tres (3) primeras cuotas del crédito otorgado por el tomador - asegurado, y que hayan sido asegurados expresamente por Seguros Mundial.



### 2. EXCLUSIONES

Se excluyen "expresamente" de la cobertura otorgada para esta póliza, los saldos de capital impagados de los créditos en los siguientes eventos y/o por las siguientes causas:



Crédito comercial para  
**emisores de crédito**  
 sin desembolso de dinero

- 2.1** Operaciones de crédito que estén en mora en el momento de suscribir la póliza o de incorporar un riesgo a la misma.
- 2.2** Declaración judicial de interdicción o incapacidad legal del deudor.
- 2.3** Pérdidas resultantes directamente de actos fraudulentos o deshonestos de los empleados del asegurado, cometidos individualmente o en complicidad con otras personas, con la intención manifiesta de causar al asegurado dicha pérdida.
- 2.4** Pérdidas de dinero y títulos valores por la destrucción, desaparición o sustracción indebida de los mismos.
- 2.5** Operaciones de crédito otorgadas incumpliendo las normas o el reglamento de operaciones de financiamiento de la entidad, que deben estar aprobadas por la autoridad interna competente. Esta exclusión comprende los denominados “auto préstamos” entendiéndolos por ellos los créditos otorgados a los administradores del tomador - asegurado con incumplimiento del reglamento o normas de crédito.
- 2.6** Créditos otorgados a personas jurídicas.
- 2.7** Carteras u operaciones no originadas directamente por el tomador - asegurado que no hayan sido aceptados expresamente por la aseguradora.
- 2.8.** Los de deudores cuyos cargos sean de libre nombramiento y remoción.
- 2.9** Créditos otorgados a personas empleadas por cooperativas de trabajo asociado.
- 2.10** Créditos otorgados que excedan el límite máximo por deudor establecido en la póliza.
- 2.11** Pagos de cualquier tipo, gastos o costos incluidos pero no limitados a intereses, gastos de colocación, gastos de cobranzas.
- 2.12** Operaciones de crédito en las que no estén incorporados los documentos o títulos que permitan el ejercicio efectivo de acciones de recobro o judicialización.
- 2.13** Operaciones de crédito cuyo plazo sea superior al establecido en las condiciones particulares de la póliza que se consignan en la caratula de ésta.

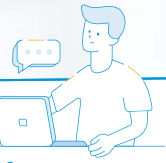

Crédito comercial para  
**emisores de crédito**  
 sin desembolso de dinero

**2.14** Actos de guerra; haya mediado o no declaración, invasión, acto de enemigo extranjero, hostilidades, guerra civil, sedición, revolución o asonada, secuestro extorsivo y desaparición forzosa.

**2.15** Reacción nuclear, radiación o contaminación radiactiva,

Cualquiera que sea la causa de los mismos o de cualquier asociación o pool formado con el fin de amparar riesgos atómicos o de energía nuclear.

**2.16** Pérdida o daño directo o indirecto ocasionado por, ocurriendo a través, o como consecuencia de guerra, invasión, actos de enemigos extranjeros, hostilidades (ya sea declarada la guerra o no), guerra civil, rebelión, revolución, insurrección, usurpación del poder o golpe militar o confiscación o nacionalización o requisición o destrucción o daños a la propiedad por o bajo la orden de cualquier gobierno o autoridad pública o local.

**2.17** Reacción nuclear o contaminación radioactiva.

**2.18** Terrorismo, nuclear, biológico y químico.

**2.19** Pérdida de, alteración de o daño o una reducción en el funcionamiento, disponibilidad u operación de un sistema de computadores, hardware, programas, datos, almacenamiento de información, microchip, dispositivo de circuito integrado o similar en equipo de computador o equipo de no computación, bien sea o no de propiedad del titular de la póliza. No constituye un evento, por sí mismo, a menos que surja uno o más de los siguientes peligros: incendio, relámpago, explosión, impacto de aeronave o vehículo, objetos que caen, tormenta, granizo, tornado, ciclón, huracán, terremoto, tsunami, inundación, helada o peso de nieve.

**2.20** Obligaciones extracontractuales, multas y garantías financieras.

**2.21** Decisiones gubernamentales que impidan el pago del crédito.

**2.22** Desaparición, extorsión y secuestro del deudor.

**2.23** Muerte del deudor por cualquier causa.

**2.24** Incapacidad total y permanente del deudor por enfermedad o accidente.

**2.25** Enfermedades graves del deudor.



Crédito comercial para  
**emisores de crédito**  
sin desembolso de dinero

**2.26** No se otorgará cobertura bajo la presente póliza para los créditos que no sean otorgados con estricto cumplimiento de las leyes y normas referentes a los límites de cupos de créditos individuales y concentración de operaciones que apliquen al marco legal vigente

Para el “tomador - asegurado”, así como todas aquellas normas legales que reglamenten, deroguen o modifiquen la materia. De la misma manera se observarán todas las normas referentes al otorgamiento de créditos, expedidas por órganos competentes que supervisan la actividad de financiación y financiera realizada por el tomador - asegurado.

**2.27** No se otorgará cobertura bajo la presente póliza mientras no exista un contrato de mutuo acuerdo entre el tomador- asegurado y el deudor que esté contenido en un pagaré que cumpla con los requisitos legales necesarios para obtener su efectividad.

**2.28** No se otorgará cobertura bajo la presente póliza mientras no se tenga un reglamento de crédito y/o sistema de administración de riesgo crediticio aprobado por el organismo y/o instancia competente de conformidad con la ley y la reglamentación aplicable al tomador - asegurado y sus estatutos. Los créditos objeto de cobertura deben cumplir a cabalidad con lo establecidos en estos procesos y procedimientos.

**2.29** No se otorgará cobertura bajo la presente póliza mientras no se tengan procesos y procedimientos de cobro de cartera debidamente aprobados por la instancia competente, la ley, y la reglamentación aplicable al tomador - asegurado y sus estatutos. Los créditos objeto de cobertura deben cumplir a cabalidad con lo establecido en estos procesos y procedimientos.



### 3. OBLIGACIONES DEL TOMADOR– ASEGURADO

De acuerdo con lo dispuesto en el artículo 1075 del código de comercio, el tomador – asegurado estará obligado a notificar a Seguros Mundial la ocurrencia del siniestro dentro de los 20 días hábiles siguientes a la fecha de su conocimiento.

De acuerdo con lo dispuesto en el artículo 1060 del código de comercio, el tomador - asegurado debe informar a Seguros Mundial en un plazo de diez (10) días hábiles contados a partir de la modificación o reporte sobre cualquier modificación en el reglamento de crédito o en el reporte de cartera.

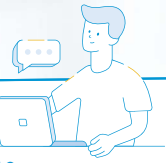

Crédito comercial para  
**emisores de crédito**  
sin desembolso de dinero



## 4. VALOR ASEGURADO Y LÍMITE DE RESPONSABILIDAD ASEGURADO

La suma asegurada es el límite máximo de responsabilidad de la aseguradora y será igual a un porcentaje del importe de los créditos asegurados otorgados por el tomador - asegurado durante una "cosecha". Este porcentaje será el establecido en las condiciones particulares de la póliza.

Sublímite del deudor: dentro del límite máximo de responsabilidad de la aseguradora, se establecerá un sublímite de responsabilidad anual/vigencia por:

Deudor en las condiciones particulares de la póliza.

Para los créditos que estén amparados con un seguro de desempleo, las coberturas de esta póliza operarán en exceso de dicho seguro, esto es, amparará el saldo insoluto de capital, una vez se agote la cobertura del seguro de desempleo.



## 5. VIGENCIA DE LA PÓLIZA

La fecha de inicio y finalización serán la indicada en la póliza y/o certificado de seguro.



## 6. REVOCACIÓN DEL SEGURO DE CONFORMIDAD CON LO ESTABLECIDO EN EL ARTÍCULO 1071 DEL CÓDIGO DE COMERCIO

- 6.1 El tomador - asegurado podrá revocar esta póliza en cualquier momento mediante aviso escrito enviado al asegurador.
- 6.2 Seguros Mundial podrá revocar esta póliza en cualquier momento mediante aviso escrito enviado al tomador - asegurado con no menos de diez (10) días de antelación contados a partir de la fecha del envío.
- 6.3 Incumplimiento en el pago de la prima de conformidad con lo establecido en el artículo 1071 del código de comercio.

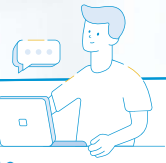

Crédito comercial para  
**emisores de crédito**  
sin desembolso de dinero



## 7. PRIMA Y TERMINACIÓN DEL SEGURO POR MORA EN EL PAGO DE LA PRIMA

La prima de esta póliza se pagará fraccionadamente con una periodicidad mensual. El pago deberá efectuarse dentro del mes siguiente a la entrega de la póliza o de sus certificados o anexos, salvo que en las condiciones particulares se pacte un plazo diferente.

De conformidad con lo establecido en el artículo 1068 del código de comercio, el presente contrato terminará automáticamente por mora en el pago de la prima, de la póliza, o de los certificados o anexos expedidos con fundamento en ella.



## 8. PAGO DE LA INDEMNIZACIÓN

Seguros Mundial efectuará el pago de las sumas que estén cubiertas dentro de la presente póliza, dentro del mes siguiente a que la entidad asegurada haya acreditado la ocurrencia y cuantía del siniestro conforme lo establece el artículo 1077 del código de comercio. Para tal efecto, y sin perjuicio de la libertad probatoria establecida en el citado artículo, deberá presentar los siguientes documentos:

- Copia del documento de identificación del deudor.
- Copia de la solicitud individual del crédito y documentos adjuntos.
- Original del pagaré y carta de instrucciones o del pagaré u otro título valor que garantice el crédito impagado, con el correspondiente endoso o acto capaz de transferir el derecho de propiedad del título valor, a favor de Seguros Mundial.
- Evidencia que el tomador – asegurado realizó las gestiones de cobro requeridas.
- Certificación del saldo a capital a la fecha de ocurrencia del siniestro, debidamente firmada por el representante legal o gerente y el revisor fiscal. En caso de que el asegurado no esté obligado legalmente a tener revisor fiscal esta certificación debe venir firmada por el contador.

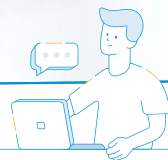

Crédito comercial para  
**emisores de crédito**  
sin desembolso de dinero



## 9. SUBROGACIÓN

Pagada una indemnización por Seguros Mundial, esta se subrogará hasta la concurrencia del importe de la misma.

A pesar de la subrogación, el tomador - asegurado está obligado a tomar las medidas necesarias para el recobro de los créditos y a seguir las instrucciones que para tal efecto le imparta Seguros Mundial. Con posterioridad al pago de la indemnización, el tomador - asegurado no aceptará pago alguno, excepto en el caso que Seguros Mundial lo acepte.



## 10. OBLIGACIONES ESPECIALES DEL TOMADOR-ASEGURADO

En caso de transferencia de la propiedad del crédito con o sin responsabilidad, el tomador - asegurado deberá informar a Seguros Mundial, quien estará en libertad de aceptar o no al nuevo beneficiario, quien se acogerá al cumplimiento de los términos, condiciones, garantías, exclusiones y límites asegurados de la póliza.

En caso de que el crédito otorgado adquiera la condición de impagado, el tomador - asegurado notificará del incumplimiento a las centrales de riesgos u operador de bases de datos definida en los manuales y procedimientos de la entidad.

El tomador asegurado estará obligado a entregar mensualmente a Seguros Mundial el reporte de los saldos de los créditos asegurados bajo la póliza.

El tomador - asegurado se obliga en caso de mora del deudor a reportar a la aseguradora y a las centrales de riesgo pertinentes el comportamiento de la cartera.



## 11. NULIDAD DEL CONTRATO DE SEGUROS POR RETICENCIA Y TERMINACIÓN DEL CONTRATO DE SEGURO POR MODIFICACIÓN DEL ESTADO DEL RIESGO

El tomador - asegurado está obligado a declarar sinceramente los hechos o circunstancias que determinen el estado del riesgo, según el cuestionario que le sea propuesto por Seguros Mundial. La reticencia o inexactitud sobre hechos o circunstancias que, conocidos por Seguros Mundial, lo



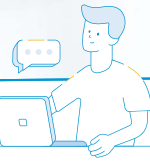

Crédito comercial para  
**emisores de crédito**  
sin desembolso de dinero

hubieren retraído de celebrar el contrato o inducido a estipular condiciones más onerosas, producen la nulidad relativa del contrato de seguro. Si la declaración no se hace con sujeción a un cuestionario determinado, la reticencia o la inexactitud producen igual efecto si el tomador - asegurado ha encubierto por culpa, hechos o circunstancias que impliquen agravación objetiva del estado del riesgo. En caso de rescisión del contrato de seguros por reticencia o inexactitud en la información suministrada por el tomador - asegurado cualquier prima pagada se considera devengada a favor de Seguros Mundial y el tomador - asegurado continuará siendo deudor de toda prima o cantidad exigible.

A falta de notificación oportuna de cualquier modificación del estado del riesgo, el contrato de seguro terminará, conforme lo establece el artículo 1060 del código de comercio.



## 12. DERECHO DE CONTROL

Seguros Mundial se reserva el derecho a requerir que la entidad asegurada le provea copia de todo informe, incluyendo informes de auditoría, o revisoría fiscal, o auditar directamente o requerirle una auditoría independiente de sus operaciones, la cual se limitará a las áreas del asegurado que estén directamente relacionados con el manejo de créditos.

Además, podrá constatar la efectividad de sus controles internos y el cumplimiento por la entidad asegurada de los deberes y obligaciones que le impone la póliza, así como verificar sus garantías, afirmaciones, procedimientos de aprobación, otorgamiento de crédito y administración de los préstamos y la veracidad de todos los informes que aquella someta a Seguros Mundial.

Firma Autorizada  
Compañía Mundial de Seguros S.A.  
Angela Munar



**COMPAÑÍA MUNDIAL DE SEGUROS S.A.**

**EL TOMADOR/ASEGURADO**



Crédito comercial para  
**emisores de crédito**  
sin desembolso de dinero